



Finanzbericht 2022

Transparenz ist uns wichtig. Wir machen freiwillig mit bei:



**Sozialdienst
katholischer
Frauen e.V.
Gießen**

BILANZ ZUM 31. DEZEMBER 2022

Alle Angaben in Euro

AKTIVSEITE

	31.12.2022	31.12.2021
A. Anlagevermögen		
I. Immaterielle Vermögensgegenstände		
1. Entgeltlich erworbene Konzessionen, gewerbliche Schutzrechte und ähnliche Rechte und Werte sowie Lizenzen an solchen Rechten und Werten	164.156,00	42.044,00
	164.156,00	42.044,00
II. Sachanlagen		
1. Grundstücke, grundstücksgleiche Rechte und Bauten einschließlich der Bauten auf fremden Grundstücken	9.995.031,74	10.168.833,74
2. Außenanlagen	1.011.346,70	801.949,70
3. Technische Anlagen und Maschinen	802.622,00	985.116,00
4. Andere Anlagen, Betriebs- und Geschäftsausstattung	600.558,00	594.728,00
5. Geleistete Anzahlungen und Anlagen im Bau	62.679,56	106.387,61
	12.472.238,00	12.657.015,05
III. Finanzanlagen		
1. Beteiligungen	5.250,00	5.250,00
2. Wertpapiere des Anlagevermögens	501.079,90	451.386,25
	506.329,90	456.636,25
	13.142.723,90	13.155.695,30
B. Umlaufvermögen		
I. Vorräte		
1. Roh-, Hilfs- und Betriebsstoffe	22.727,58	30.303,54
	22.727,58	30.303,54
II. Forderungen und sonstige Vermögensgegenstände		
1. Forderungen aus Lieferungen und Leistungen	617.153,87	845.100,23
2. Sonstige Vermögensgegenstände	244.284,78	287.408,07
	861.438,65	1.132.508,30
III. Kassenbestand, Bundesbankguthaben, Guthaben bei Kreditinstituten und Schecks		
	2.880.044,65	2.728.478,97
	3.764.210,80	3.891.290,81
	16.906.934,78	17.046.986,11

PASSIVSEITE

A. Eigenkapital

I. Vereinskaptal	2.139.487,00	2.139.487,00
II. Gewinnrücklagen		
1. Zweckgebundene Rücklagen	6.343.524,69	5.979.080,36
2. Freie Rücklagen	986.795,31	946.256,78
	7.330.320,00	6.925.337,14
III. Gewinnvortrag	0,00	0,00
IV. Jahresüberschuss	246.146,99	404.982,86
	9.715.953,99	9.469.807,00
B. Sonderposten aus Zuschüssen und Zuweisungen zur Finanzierung des Anlagevermögens		
1. Sonderposten aus öffentlicher Förderung von Investitionen	1.371.216,69	1.358.659,38
2. Sonderposten aus nicht-öffentlicher Förderung von Investitionen	693.887,00	721.785,63
	2.065.103,69	2.080.445,01
C. Rückstellungen		
1. Sonstige Rückstellungen	804.749,18	748.308,40
	804.749,18	748.308,40
D. Verbindlichkeiten		
1. Verbindlichkeiten gegenüber Kreditinstituten	3.753.027,93	4.114.273,41
2. Verbindlichkeiten aus Lieferungen und Leistungen	37.770,44	35.013,17
3. Sonstige Verbindlichkeiten	528.703,55	571.553,95
	4.319.501,92	4.720.840,53
E. Rechnungsabgrenzungsposten		
Rechnungsabgrenzungsposten	1.626,00	27.585,17
	16.906.934,78	17.046.986,11

GEWINN- UND VERLUSTRECHNUNG FÜR DIE ZEIT VOM 1. JANUAR BIS 31. DEZEMBER 2022

Alle Angaben in Euro

	2022	2021
1. Umsatzerlöse	7.194.657,35	6.917.618,66
2. Zuweisungen und Zuschüsse	4.980.353,57	4.489.076,17
3. Sonstige betriebliche Erträge	422.190,19	340.152,94
	12.597.201,11	11.746.847,77
4. Materialaufwand		
a) Lebensmittel	-317.677,34	-306.956,55
b) Betreuungsaufwand	-141.376,34	-107.330,21
c) Wasser, Energie, Brennstoffe	-174.261,58	-161.855,45
d) Wirtschaftsbedarf	-138.696,49	-112.435,66
	-772.011,75	-688.577,87
5. Personalaufwand		
a) Löhne und Gehälter	-7.675.721,06	-7.172.062,05
b) Soziale Abgaben und Aufwendungen für Altersversorgung und für Unterstützung	-2.148.573,60	-1.970.850,17
	-9.824.294,66	-9.142.912,22
6. Erträge aus der Auflösung des Sonderpostens aus Zuweisungen und Zuschüssen zur Finanzierung von Sachanlagen	154.142,83	171.026,18
7. Abschreibungen auf immaterielle Vermögensgegenstände des Anlagevermögens und Sachanlagen	-756.173,62	-724.037,90
8. Sonstige betriebliche Aufwendungen	-1.031.989,25	-827.824,13
	366.874,66	534.521,83
9. Erträge aus anderen Wertpapieren und Ausleihungen des Finanzanlagevermögens	163,75	163,75
10. Sonstige Zinsen und ähnliche Erträge	4,72	8,71
11. Zinsen und ähnliche Aufwendungen	-120.896,14	-129.711,43
	-120.727,67	-129.538,97
12. Ergebnis nach Steuern	246.146,99	404.982,86
13. Jahresüberschuss	246.146,99	404.982,86

ERLÄUTERUNGEN ZUM JAHRESABSCHLUSS

Gemäß § 13 Absatz 5 der Satzung des Vereins hat der Wirtschaftsbeirat am 1. November 2022 beschlossen, wiederum die Wirtschaftsprüfungsgesellschaft Schüllermann und Partner AG, Dreieich mit der Jahresabschlussprüfung 2022 des Ortsvereins Gießen sowie der Prüfung der Ordnungsmäßigkeit der Geschäftsführung zu beauftragen. Die Prüfung fand wie in den beiden Vorjahren aufgrund der Pandemie überwiegend digital statt.

Die Prüfung wurde entsprechend den Vorschriften der §§ 316 ff. HGB sowie der IDW festgestellten deutschen Grundsätzen ordnungsgemäßer Abschlussprüfung durchgeführt. Am 25.08.2023 erhielt der Verein den uneingeschränkten Bestätigungsvermerk des unabhängigen Abschlussprüfers.

Sozialdienst katholischer Frauen e.V. Gießen

Dr. Elisabeth Linn, Vorsitzende
Christine Wissel, stellvertretende Vorsitzende
Gisela Lich, stellvertretende Vorsitzende

Das Jahresergebnis des Vereins weist eine Bilanzsumme von 16.906.934,78 EUR aus. Der Jahresüberschuss beläuft sich auf 246.146,99 EUR und verringert sich um 158.835,87 EUR gegenüber dem Jahresabschluss 2021. Die Eigenkapitalquote des Vereins beträgt zum Abschlussstichtag 55,5 Prozent (Vorjahr: 55,6 Prozent).

Im Geschäftsjahr beträgt die Materialaufwandsquote 6,3 Prozent (Vorjahr: 6,0 Prozent). Die Personalaufwandsquote erhöht sich von 80,1 Prozent (Vorjahr) auf 80,7 Prozent und ist um TEUR 681 gestiegen. Im Berichtsjahr waren beim Verein insgesamt 152,03 Vollkräfte beschäftigt. Der Personalaufwand hat sich um 8,22 Vollkräfte erhöht.

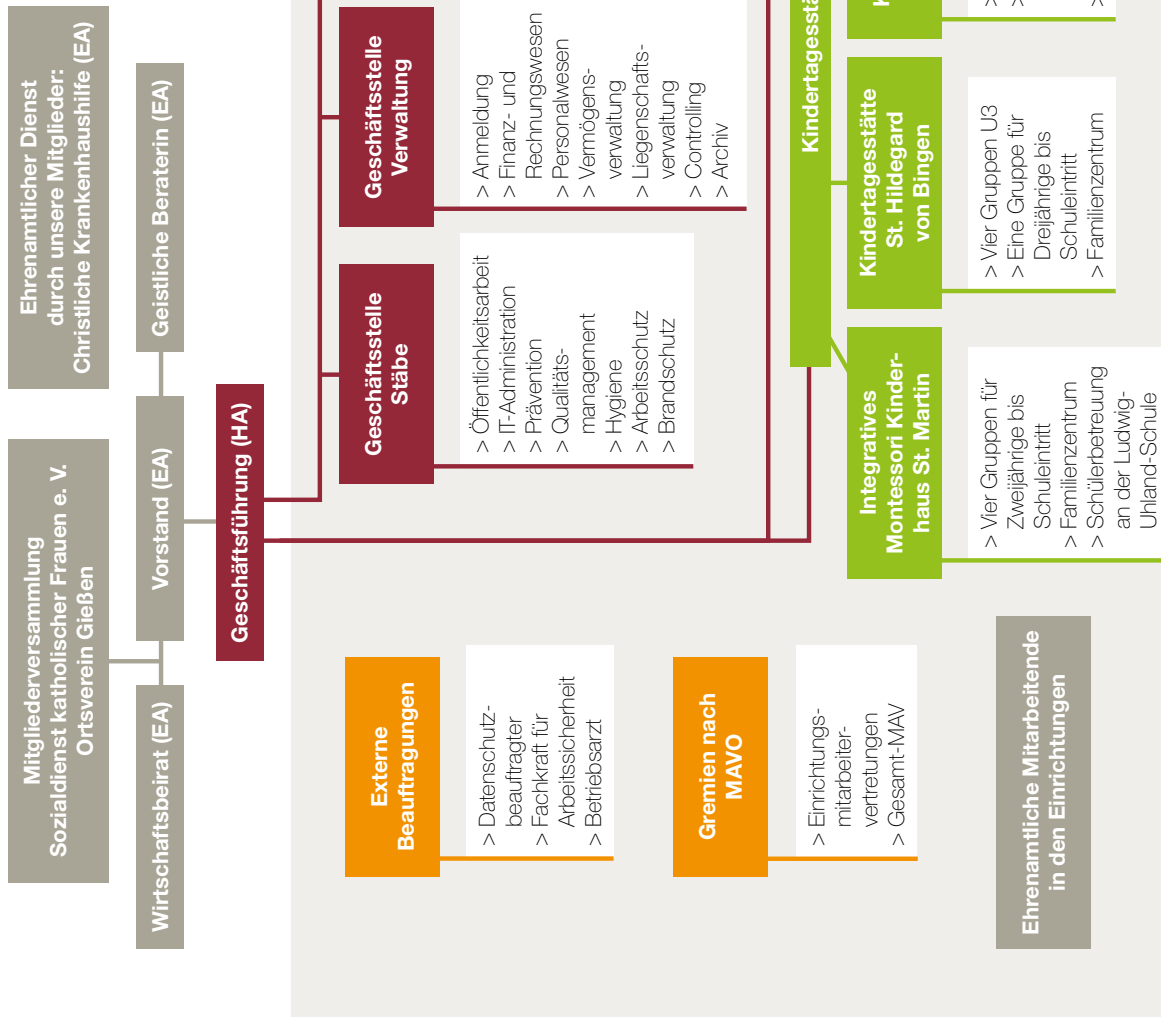

Mitarbeitende: 152,03 Vollkräfte (Vorjahr: 143,81) / Ehrenamtliche: 44 (Stichtag: 31.12.2022)
EA = Ehrenamt / HA = Hauptamt / Stand: September 2023

